

ΑΝΑΡΤΗΤΕΑ ΣΤΟ ΔΙΑΔΙΚΤΥΟ



**ΕΛΛΗΝΙΚΗ ΔΗΜΟΚΡΑΤΙΑ
ΠΕΡΙΦΕΡΕΙΑ ΚΕΝΤΡΙΚΗΣ ΜΑΚΕΔΟΝΙΑΣ
ΠΕΡΙΦΕΡΕΙΑΚΗ ΕΝΟΤΗΤΑ ΠΕΛΛΑΣ
Δ/ΝΣΗ ΑΓΡΟΤΙΚΗΣ ΟΙΚΟΝΟΜΙΑΣ ΚΑΙ
ΚΤΗΝΙΑΤΡΙΚΗΣ
ΤΜΗΜΑ ΠΟΛΙΤΙΚΗ ΓΗ**

Έδεσσα 22 Απριλίου 2026
Αρ. Πρωτ:289831(15708)

Ταχ. Διεύθυνση : Διοικητήριο
Ταχ. Κώδικας : 58200
Πληροφορίες : Π. Παπαδοπούλου
Τηλέφωνο : 2381351346
E-mail : P.Papadopoulou@pkm.gov.gr

ΔΙΑΚΗΡΥΞΗ ΠΛΕΙΟΔΟΤΙΚΗΣ ΔΗΜΟΠΡΑΣΙΑΣ

ΓΙΑ ΤΗΝ ΠΑΡΑΧΩΡΗΣΗ ΚΑΤΑ ΧΡΗΣΗ ΑΚΙΝΗΤΟΥ ΕΚΤΑΣΗΣ 5.422,16 Τ.Μ. ΣΤΟ ΑΓΡΟΚΤΗΜΑ ΚΕΡΑΣΙΑΣ ΤΗΣ ΠΕ ΠΕΛΛΑΣ ΣΥΜΦΩΝΑ ΜΕ ΤΙΣ ΔΙΑΤΑΞΕΙΣ ΤΟΥ Ν.4061/12.

Έχοντας υπόψη:

- 1.Τις διατάξεις των άρθρων 282 παρ. 1, 283 παρ. 2 κ' 186 του Ν. 3852/2010 «Νέα Αρχιτεκτονική της Αυτοδιοίκησης και της Αποκεντρωμένης Διοίκησης – Πρόγραμμα Καλλικράτης -(ΦΕΚ. 87/τ.Α'/2010)»
- 2.Τις διατάξεις του Π.Δ. 133/2010 «Οργανισμός Περιφέρειας Κεντρικής Μακεδονίας» (ΦΕΚ. 226/Α'/27-12-2010).
- 3.Τις διατάξεις του Ν. 4061/2012 «Διαχείριση και προστασία ακινήτων Υπουργείου Αγροτικής Ανάπτυξης και Τροφίμων – Ρύθμιση εμπραγμάτων δικαιωμάτων και λοιπές διατάξεις» όπως τροποποιήθηκε μέχρι σήμερα και ισχύει(ΦΕΚ.66/τ.Α'/22-3-2012).
- 4.Τις διατάξεις της παρ. 2β του άρθρ. 4 και των άρθρων 8, 9, 10 και 11 του ν. 4061/2012(ΦΕΚ 66/Α/22-3-2012) περί «παραχώρησης κατά χρήση ακινήτων και διαδικασία δημοπρασίας», όπως τροποποιήθηκαν και συμπληρώθηκαν με το άρθρο 37 παρ. 2 , 3 και 4 του Ν.4235/14 (ΦΕΚ 32/Α/11-02-2014).
5. Την με αριθ. 253736(13553)/07-04-2025 απόφαση του Αντιπεριφερειάρχη Πέλλας «Συγκρότηση επιτροπών θεμάτων γης και επίλυσης διαφορών Περιφερειακής Ενότητας Πέλλας».
Την αριθμ. 17255(397)/09-01-24 (ΦΕΚ 148 τεύχος Β 11-01-24) απόφαση του Περιφερειάρχη Κεντρικής Μακεδονίας για μεταβίβαση αρμοδιοτήτων της ΠΚΜ καθώς και παροχή εξουσιοδότησης υπογραφής εγγράφων, αποφάσεων και άλλων πράξεων "ΜΕ ΕΝΤΟΛΗ ΠΕΡΙΦΕΡΕΙΑΡΧΗ".
- 6.Την με αριθμ.πρωτ. ΠΚΜ ΟΙΚ.415109(2297)/12-06-2024 απόφαση Αντιπεριφερειάρχη Περιφερειακής Ενότητας Πέλλας Περιφέρειας Κεντρικής Μακεδονίας <<Παροχή εξουσιοδότησης υπογραφής εγγράφων, αποφάσεων και άλλων πράξεων "ΜΕ ΕΝΤΟΛΗ ΑΝΤΙΠΕΡΙΦΕΡΕΙΑΡΧΗ" σε Προϊσταμένους των Υπηρεσιών της Περιφερειακής Ενότητας Πέλλας της Περιφέρειας Κεντρικής Μακεδονίας>>(ΑΔΑ: 9ΗΤ77ΛΛ-ΘΙΥ) (ΦΕΚ 3600/τ.Β'/20-06-2024).
- 7.Την αριθ. 998/46581/7-4-2014(ΑΔΑ: ΒΙ0ΒΒ-2ΦΑ)(ΦΕΚ.953/τ.Β'/15-4-2014) απόφαση του Υπουργού Αγροτικής Ανάπτυξης και Τροφίμων με θέμα «Αναπροσαρμογή ετήσιου τιμήματος χρήσης ακινήτου»
- 8.Τις διατάξεις της παρ. 2 του άρθρου 39 του Ν.4673/2020 <Αγροτικοί Συν/σμοί και άλλες διατάξεις>.
- 9.Το με αριθ. **1/2026** πρακτικό της Α' Επιτροπής Θεμάτων Γης και Επίλυσης Διαφορών της ΠΕ Πέλλας με την οποία

(α) γνωμοδοτεί υπέρ της δημοπράτησης για την παραχώρηση κατά χρήση έναντι τιμήματος και διάρκεια μίσθωσης **είκοσι πέντε έτη (25)** του ακινήτου εμβαδού **5.422,16 τ.μ. της Ο.Δ έτους 1983 αγρ/τος Κερασιάς** το οποίο αποτελεί τμήμα του αριθ.453Κ **τεμαχίου χαρακτηρισμένο ως << Χερσολείβαδο - κοινόχρηστο >>** και

(β) καθορίζει ως ελάχιστο όριο προσφοράς της αξίας του παραπάνω προς εκμίσθωση ακινήτου εμβαδού **5.422,16 τ.μ.** το ποσό των **δέκα οκτώ ευρώ και ενενήντα λεπτών (18,90 €) το στρέμμα, και συνολικά το ποσό των εκατό δύο ευρώ και σαράντα οκτώ λεπτών (102,48 €) ετησίως για το παραπάνω ακίνητο.**

ΠΡΟΚΗΡΥΣΣΕΙ

Πλειοδοτική Δημοπρασία για την παραχώρηση κατά χρήση του παρακάτω ακινήτου με τίμημα, με σκοπό την **“αγροτική χρήση”** και σύμφωνα με τους παρακάτω όρους:

1. Είδος, θέση και λοιπά στοιχεία του υπό παραχώρηση ακινήτου

Τμήμα του υπ' αριθ. **453Κ** τεμαχίου έκτασης **5.422,16 τ.μ.** χαρακτηρισμένο ως **<< Χερσολείβαδο - κοινόχρηστο >>** με ολική έκταση **4.969.799 τ.μ. της Ο.Δ έτους 1983 αγρ/τος Κερασιάς** με στοιχεία **A1-A2-A3-A4-A5-A6-A7-A8-A9-A10-A11-A12-A13-A14-A15-A16-A17-A18-A19-A20-A21-A22-A23-A24-A25-A26-A27-A28-A29-A30-A1** και σε συντεταγμένες κορυφών ΕΓΣΑ , όπως αυτό απεικονίζεται στο προσκομιζόμενο τοπογραφικό διάγραμμα του ιδιώτη Μηχανικού Γεωπληροφορικής & Τοπογραφίας Γκάγκαρη Ηλία και όπως αναρτήθηκε στην ιστοσελίδα του Υπ. Α.Α.Τ.(www.minagric.gr).

2. Χρόνος (ημερομηνία, ώρα έναρξης και λήξης) και τόπος της διενέργειας της δημοπρασίας.

Η Δημοπρασία θα διενεργηθεί από την Α' Επιτροπή Θεμάτων Γης και Επίλυσης Διαφορών της Π.Ε. Πέλλας, στις **8 Ιουνίου 2026 ημέρα Δευτέρα** και ώρα έναρξης **10:00 π.μ.** και ώρα λήξης **10:15 π.μ.** (λήξη αποδοχής προσφορών), στην έδρα της Α' Επιτροπής Θεμάτων Γης και Επίλυσης Διαφορών της Περιφερειακής Ενότητας Πέλλας, ήτοι στο γραφείο 218 του 2^ο ορόφου, Ταχ. Δ/ση: Διοικητήριο, Πόλη Έδεσσα, θα είναι φανερή και προφορική, σύμφωνα με τις διατάξεις του άρθρου 10 του Ν.4061/2012. Δηλώσεις συμμετοχής και έλεγχος νομιμοποιητικών εγγράφων των συμμετεχόντων από ώρα **9:00 π.μ.** έως **10:00 π.μ.**, είναι δυνατόν να υποβληθούν και να γίνουν και πριν από την ημερομηνία και ώρα έναρξης της διαδικασίας

3. Τιμή εκκίνησης του καταβλητέου τιμήματος

Η τιμή εκκίνησης του καταβλητέου τιμήματος για την μίσθωση της παραπάνω έκτασης, ορίζεται το ποσό των **18,90** ευρώ ανά στρέμμα ετησίως και συνολικά **102,48** ευρώ για όλο το ακίνητο, όπως ορίσθηκε με το με αριθ.1/2026 πρακτικό της Α' Επιτροπής Θεμάτων Γης και Επίλυσης Διαφορών της Π.Ε. Πέλλας

4. Τόπος, τρόπος και χρόνος καταβολής του τιμήματος- Σταδιακή αναπροσαρμογή του (άρθρα 9 και 10 του Ν. 4061/12)

α. Το τίμημα βεβαιώνεται στην Δημόσια Οικονομική Υπηρεσία (Δ.Ο.Υ) στην οποία είναι εγγεγραμμένος ο πλειοδότης κατά 50% του ποσού ως έσοδο του Δημοσίου στον **ΚΑΕ 1530289001**, και κατά το υπόλοιπο 50% ως έσοδο της Περιφερειακής Ενότητας Πέλλας στον **ΚΑΕ 64052** μετά από την έκδοση της απόφασης παραχώρησης. Ο πλειοδότης οφείλει να προσκομίζει το παράβολο εξόφλησης του τιμήματος χρήσης στο Τμήμα Τοπογραφίας Εποικισμού και Αναδασμού της Περιφερειακής Ενότητας Πέλλας.

β. Για τα δύο πρώτα μισθωτικά έτη από την παραχώρηση της χρήσης δεν θα υπάρχει αναπροσαρμογή του τιμήματος. Μετά την παρέλευση της διετίας από την παραχώρηση της χρήσης, η αναπροσαρμογή του τιμήματος ορίζεται ανά μισθωτικό έτος και θα ανέρχεται σε ποσοστό ίσο με τη μεταβολή του Δείκτη Τιμών Καταναλωτή (ΔΤΚ) του μήνα της αναπροσαρμογής σε σχέση με τον αντίστοιχο μήνα του προηγούμενου έτους (απλή δωδεκάμηνη μεταβολή), όπως αυτή υπολογίζεται από την Ελληνική Στατιστική Αρχή.

5. Διάρκεια παραχώρησης της χρήσης

Η διάρκεια της παραχώρησης της χρήσης ορίζεται σε **είκοσι πέντε(25) έτη.**

6. Εγγυήσεις

α. Για την συμμετοχή στον διαγωνισμό απαιτείται να κατατεθεί από κάθε διαγωνιζόμενο Εγγυητική Επιστολή Συμμετοχής, αναγνωρισμένου πιστωτικού ιδρύματος, σε ποσοστό 10% επί της τιμής εκκίνησης, ήτοι ποσού **10,25 €**, η οποία θα απευθύνεται στη Δ/ση Αγροτικής Οικονομίας και Κτηνιατρικής Π.Ε. Πέλλας και θα έχει ισχύ τουλάχιστον έξι (6) μήνες.

Η παραπάνω εγγυητική επιστολή πρέπει απαραίτητα να αναγράφει το ονοματεπώνυμο και το όνομα πατρός του συμμετέχοντα ή σε περίπτωση εταιρείας την πλήρη επωνυμία της εταιρείας, τον πλήρη τίτλο της παραχώρησης, ήτοι “Παραχώρηση τμήματος ακινήτου κατά χρήση έκτασης **5.422,16 τ.μ.** από το αριθ.**453Κ** τεμάχιο, της **Ο.Δ έτους 1983 αγρ/τος Κερασιάς** προοριζόμενο να εκμισθωθεί για “ αγροτική χρήση ”.

β. Μετά την έκδοση της απόφασης παραχώρησης της χρήσης του ακινήτου ο παραχωρησιούχος αντικαθιστά την εγγυητική επιστολή συμμετοχής με άλλη, ποσού ίσου με το 10% του επιτευχθέντος συνολικού τιμήματος, ως εγγύηση για την καταβολή του τιμήματος και την τήρηση των όρων της απόφασης παραχώρησης, που προβλέπονται στις διατάξεις του άρθρου 11 του Ν. 4061/12.

7. Δικαίωμα συμμετοχής – Τρόπος Διεξαγωγής της Δημοπρασίας

α. Προσφορά για λογαριασμό άλλων επιτρέπεται, αρκεί ο εμφανιζόμενος να το δηλώσει αμέσως στην Επιτροπή δημοπρασίας και κατά την κατάθεση της προσφοράς να υποβάλλει σχετικό πληρεξούσιο έγγραφο, στο οποίο θα δηλώνεται ότι εκπροσωπεί συγκεκριμένο πρόσωπο κατά την διαδικασία της δημοπρασίας του ακινήτου, διαφορετικά θεωρείται ο ίδιος πλειοδότης. Στο έγγραφο αναγράφονται τα στοιχεία της ταυτότητας και ο αριθμός φορολογικού μητρώου του αντιπροσώπου και του αντιπροσωπευόμενου. Η πληρεξουσιότητα αντιπροσώπου θα αποδεικνύεται με συμβολαιογραφικό έγγραφο, άλλως με ιδιωτικό έγγραφο με νόμιμη θεώρηση του γνήσιου της υπογραφής από Δημόσια Αρχή. Σε περίπτωση συμμετοχής στο διαγωνισμό νομικών προσώπων, θα υποβάλλεται από το νόμιμο εκπρόσωπο ή το εξουσιοδοτημένο για το σκοπό της δημοπρασίας φυσικό πρόσωπο, αντίγραφο του καταστατικού τους με τις προβλεπόμενες δημοσιεύσεις καθώς και τυχόν μεταγενέστερες τροποποιήσεις και νομιμοποιητικό έγγραφο του εκπροσώπου.

β. Δεν γίνονται δεκτοί στη δημοπρασία οι δημόσιοι υπάλληλοι, οι στρατιωτικοί υπάλληλοι, καθώς και οι υπάλληλοι που υπηρετούν στους Οργανισμούς Τοπικής Αυτοδιοίκησης. Όλα τα φυσικά πρόσωπα μαζί με την εγγυητική επιστολή θα καταθέτουν υποχρεωτικά Υπεύθυνη Δήλωση ότι δεν είναι δημόσιοι, στρατιωτικοί υπάλληλοι και υπάλληλοι ΟΤΑ.

γ. Σε περίπτωση αποκλεισμού κάποιου από την δημοπρασία συντάσσεται από την Επιτροπή έκθεση που προσαρτάται στα πρακτικά της Δημοπρασίας.

δ. Η δημοπρασία διεξάγεται και διευθύνεται από την Α' Επιτροπή Θεμάτων Γης και Επίλυσης Διαφορών Π.Ε. Πέλλας, οι δε προσφορές των συμμετεχόντων διατυπώνονται προφορικά και απευθύνονται προς την Επιτροπή αυτή, η οποία τις επαναλαμβάνει μεγαλόφωνα και τις αναγράφει στα πρακτικά κατά σειρά μαζί με το ονοματεπώνυμο του πλειοδότη. Κάθε προσφορά είναι υποχρεωτική για τον πλειοδότη.

8. Υπογραφή πρακτικών

Μετά τη λήξη της δημοπρασίας τα πρακτικά υπογράφονται από τα μέλη της Επιτροπής που τη διενήργησε και από τον τελευταίο πλειοδότη. Σε περίπτωση κατά την οποία ο τελευταίος πλειοδότης αρνηθεί να υπογράψει τα πρακτικά, ενεργείται εις βάρος του αναπλειστηριασμός σύμφωνα με τα οριζόμενα στην παράγραφο 9 του άρθρου 10 του Ν. 4061/12.

9. Επανάληψη της δημοπρασίας

Η δημοπρασία επαναλαμβάνεται στις κάτωθι περιπτώσεις:

α. Όταν αποβεί άκαρπη, λόγω μη εμφάνισης πλειοδοτών ή λόγω μη επίτευξης του τιμήματος, σύμφωνα με τα οριζόμενα στην παράγραφο 3. Στην περίπτωση αυτή η τιμή εκκίνησης – ελάχιστης προσφοράς – δεν μπορεί να είναι χαμηλότερη από το εβδομήντα τοις εκατό (70%) της αρχικής τιμής εκκίνησης.

β. Σε περίπτωση που η διαδικασία κριθεί άκυρη λόγω παράβασης ουσιώδους τύπου αυτής.

γ. Όταν ο τελευταίος πλειοδότης αρνηθεί να υπογράψει τα πρακτικά μετά την κατακύρωση.

Στην περίπτωση αυτή η πλειοδοσία επαναλαμβάνεται εις βάρος του τελευταίου πλειοδότη, ο οποίος υποχρεούται σε καταβολή αποζημίωσης, το ύψος της οποίας ορίζεται από τον Πρόεδρο της Επιτροπής, στο τετραπλάσιο της τελικής τιμής κατακύρωσης. Το ποσό αυτό βεβαιώνεται στην οικεία Δημόσια Οικονομική Υπηρεσία, ως έσοδο του Δημοσίου.

10. Λοιποί όροι μίσθωσης

α. Ο παραχωρησιούχος οφείλει να χρησιμοποιεί το ακίνητο για τη χρήση για την οποία του παραχωρήθηκε. Απαγορεύεται η εκμίσθωση, καθώς και η παραχώρηση της χρήσης καθ' οποιαδήποτε τρόπο σε τρίτο πρόσωπο, εκτός και αν συναινέσει, εγγράφως, το όργανο που εξέδωσε την απόφαση παραχώρησης.

β. Ο παραχωρησιούχος υποχρεούται να κάνει καλή χρήση του ακινήτου. Απαγορεύεται η κατάληψη άλλων χώρων γύρω από το παραχωρούμενο ακίνητο και η τοποθέτηση σε αυτό μηχανημάτων εύφλεκτων ή εκρηκτικών υλών ή αντικειμένων, που μπορεί να βλάψουν το ακίνητο ή να ρυπαίνουν σοβαρά το περιβάλλον.

γ. Ο παραχωρησιούχος υποχρεούται να καταβάλλει κάθε δαπάνη που βαρύνει το ακίνητο σύμφωνα με την κείμενη νομοθεσία.

δ. Σε όλη τη διάρκεια της παραχώρησης της χρήσης, ο παραχωρησιούχος έχει την αποκλειστική ευθύνη συντήρησης και επισκευής ζημιών ή βλαβών του παραχωρούμενου ακινήτου. Οποιαδήποτε τροποποίηση, προσθήκη ή μεταρρύθμιση παραμένει προς όφελος του παραχωρούμενου ακινήτου, χωρίς κανένα απολύτως δικαίωμα για αφαίρεση ή υποχρέωση για αποζημίωση του παραχωρησιούχου.

ε. Αν ο παραχωρησιούχος αποχωρήσει, πριν από την λήξη της παραχώρησης της χρήσης, οφείλει να καταβάλει το τίμημα που αναλογεί σε ένα (1) έτος.

στ. Σε περίπτωση μη εμπρόθεσμης καταβολής του τιμήματος ή άλλης σχετικής δαπάνης που βαρύνει τον παραχωρησιούχο ή παράβασης οποιουδήποτε όρου της παραχώρησης χρήσης, ανακαλείται η απόφαση παραχώρησης και η εγγύηση που δόθηκε καταπίπτει υπέρ του Δημοσίου.

ζ. Κατά τη λήξη της παραχώρησης χρήσης, ο παραχωρησιούχος υποχρεούται, χωρίς όχληση, να αποχωρήσει από το παραχωρούμενο ακίνητο και να το παραδώσει στην αρμόδια Υπηρεσία. Εφόσον διαπιστωθεί ότι τηρήθηκαν οι όροι της παραχώρησης, η εγγύηση επιστρέφεται στον παραχωρησιούχο. Για τη λήξη της παραχώρησης χρήσης συντάσσεται πρωτόκολλο από το όργανο που εξέδωσε την πράξη παραχώρησης, το οποίο υπογράφεται από το ίδιο όργανο και τον παραχωρησιούχο.

η. Σε περίπτωση άρνησης του παραχωρησιούχου να εγκαταλείψει το ακίνητο, η οικεία Επιτροπή Ελέγχου και Νομιμότητας του άρθρου 17 του Ν. 4061/2012 επιβάλλει τα προβλεπόμενα διοικητικά μέτρα.

ΚΟΙΝΟΠΟΙΗΣΗ

1. Υπ. Α.Α.Τ.

Δ/ση Ηλεκτρονικής Διακυβέρνησης
Τμήμα Εφαρμογής-Υποστήριξης Υπηρεσιών
Ηλεκτρονικής Διακυβέρνησης, Ψηφιοποίησης
Δεδομένων & Μέριμνας
Δεστούνη 2 & Αχαρνών 381
Τ.Κ. 11143 Αθήνα (για την δημοσίευση στην
ιστοσελίδα του Υπ.Α.Α.Τ μέσω e-mail)

2. Μέλη Α' Επιτροπής Θεμάτων Γης και
Επίλυσης Διαφορών

(με την υποχρέωση να τοιχοκολληθεί στον
πίνακα ανακοινώσεων της υπηρεσίας
από το γραμματέα της επιτροπής).

**ΜΕ ΕΝΤΟΛΗ ΠΕΡΙΦΕΡΕΙΑΡΧΗ
Ο ΑΝΑΠΛΗΡΩΤΗΣ**

**ΠΡΟΪΣΤΑΜΕΝΟΣ ΔΑΟΚ
ΠΕΛΛΑΣ**

ΣΥΜΕΩΝ ΜΑΡΝΑΣΙΔΗΣ

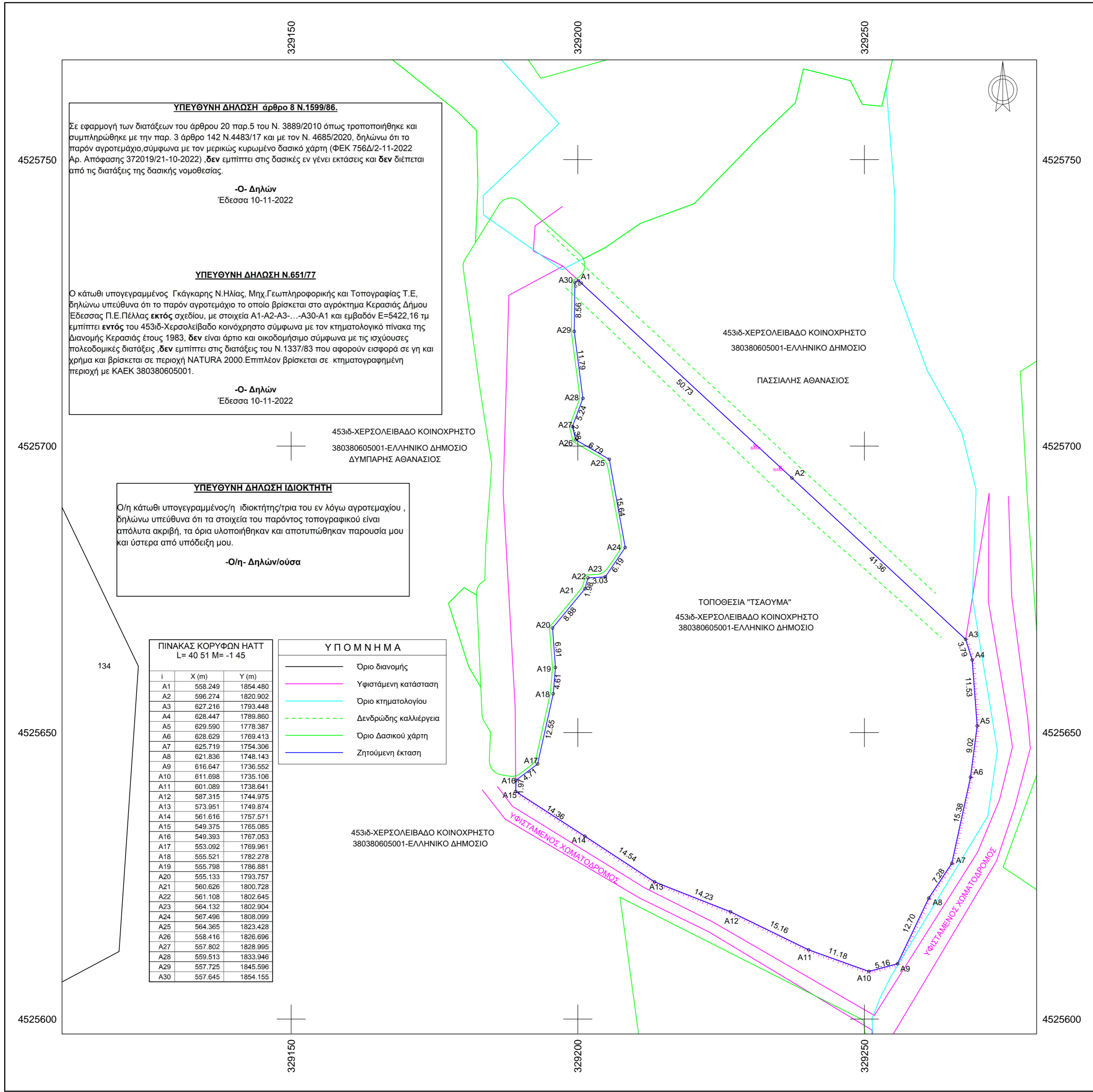

ΥΠΕΥΘΥΝΗ ΔΗΛΩΣΗ άρθρο 8 Ν.1599/86.
 Σε εφαρμογή των διατάξεων του άρθρου 20 παρ.5 του Ν. 3889/2010 όπως τροποποιήθηκε και συμπληρώθηκε με την παρ. 3 άρθρο 142 Ν.4483/17 και με τον Ν. 4685/2020, δηλώνω ότι το παρόν αγροτεμάχιο σύμφωνα με τον μερικώς κυρωμένο δασικό χάρτη (ΦΕΚ 756Δ/2-11-2022) Αρ. Απόφασης 372019/21-10-2022), δεν εμπίπτει στις δασικές εν γένει εκτάσεις και δεν διέπεται από τις διατάξεις της δασικής νομοθεσίας.

-Ο- Δηλών
 Έδεσσα 10-11-2022

ΥΠΕΥΘΥΝΗ ΔΗΛΩΣΗ Ν.651/77
 Ο κάτωθι υπογεγραμμένος Γκάγκαρης Ν.Ηλίας, Μηχ.Γεωπληροφορικής και Τοπογραφίας Τ.Ε, δηλώνω υπεύθυνα ότι το παρόν αγροτεμάχιο το οποίο βρίσκεται στο αγρόκτημα Κερασιάς Δήμου Έδεσσας Π.Ε.Πέλλας εκτός σχεδίου, με στοιχεία Α1-Α2-Α3-...-Α30-Α1 και εμβαδόν Ε=5422,16 τμ εμπίπτει εντός του 453Ιδ-Χερσολειβαδο κοινόχρηστο σύμφωνα με τον κτηματολογικό πίνακα της Διανομής Κερασιάς έτους 1983, δεν είναι άρτιο και οικοδομήσιμο σύμφωνα με τις ισχύουσες παλεοδομικές διατάξεις, δεν εμπίπτει στις διατάξεις του Ν.1337/83 που αφορούν εισφορά σε γη και χρήμα και βρίσκεται σε περιοχή NATURA 2000.Επιπλέον βρίσκεται σε κτηματογραφημένη περιοχή με ΚΑΕΚ 380380605001.

-Ο- Δηλών
 Έδεσσα 10-11-2022

ΥΠΕΥΘΥΝΗ ΔΗΛΩΣΗ ΙΔΙΟΚΤΗΤΗ
 Ο/η κάτωθι υπογεγραμμένος/η ιδιοκτήτης/τρια του εν λόγω αγροτεμαχίου, δηλώνω υπεύθυνα ότι τα στοιχεία του παρόντος τοπογραφικού είναι απόλυτα ακριβή, τα όρια υλοποιήθηκαν και αποτυπώθηκαν παρουσία μου και ύστερα από υπόδειξη μου.

-Ο/η- Δηλών/ούσα

ΠΙΝΑΚΑΣ ΚΟΡΥΦΩΝ HATT
 L= 40 51 Μ= -1 45

i	X (m)	Y (m)
A1	568.249	1854.480
A2	596.274	1820.902
A3	627.216	1793.448
A4	628.447	1789.860
A5	629.590	1778.387
A6	628.629	1769.413
A7	625.719	1754.306
A8	621.836	1748.143
A9	616.647	1736.552
A10	611.698	1735.106
A11	601.089	1738.641
A12	587.315	1744.975
A13	573.951	1749.874
A14	561.616	1757.571
A15	549.375	1765.085
A16	549.393	1767.053
A17	553.092	1769.961
A18	555.521	1782.278
A19	555.798	1786.881
A20	555.133	1793.757
A21	560.626	1800.728
A22	561.108	1802.645
A23	564.132	1802.904
A24	567.496	1808.099
A25	564.365	1823.428
A26	568.416	1826.696
A27	557.802	1828.995
A28	559.513	1833.946
A29	557.725	1845.596
A30	557.645	1854.155

Υ Π Ο Μ Ν Η Μ Α

	Οριο διανομής
	Υφιστάμενη κατάσταση
	Οριο κτηματολογίου
	Δενδρώδης καλλιέργεια
	Οριο Δασικού χάρτη
	Ζητούμενη έκταση

Συντεταγμένες ορίων Έγχα 87

Σημείο	X (m)	Y (m)	Σημείο	X (m)	Y (m)	Σημείο	X (m)	Y (m)
A1	329200.110	4525728.894	A2	329237.347	4525694.449	A3	329267.644	4525666.289
A4	329268.792	4525662.674	A5	329269.670	4525651.177	A6	329268.502	4525642.228
A7	329265.245	4525627.192	A8	329261.221	4525621.120	A9	329255.767	4525609.652
A10	329250.786	4525608.320	A11	329240.263	4525612.099	A12	329226.640	4525618.748
A13	329213.394	4525623.954	A14	329201.241	4525631.933	A15	329189.178	4525639.727
A16	329189.241	4525641.694	A17	329193.006	4525644.516	A18	329195.718	4525656.774
A19	329196.101	4525661.369	A20	329195.594	4525668.259	A21	329201.246	4525675.102
A22	329201.772	4525677.007	A23	329204.801	4525677.196	A24	329208.284	4525682.312
A25	329205.508	4525697.709	A26	329199.636	4525701.113	A27	329199.076	4525703.426
A28	329200.901	4525708.337	A29	329199.382	4525720.025	A30	329199.499	4525728.583

Γεωτεμάχιο 453, Σημ.: 30, Ε= 5422.16 m²

A1	A2	A3	A4	A5	A6	A7	A8	A9	A10	A11	A12
A13	A14	A15	A16	A17	A18	A19	A20	A21	A22	A23	A24
A25	A26	A27	A28	A29	A30						
Πλευρά	Μήκος (m)	Πλευρά	Μήκος (m)	Πλευρά	Μήκος (m)	Πλευρά	Μήκος (m)	Πλευρά	Μήκος (m)	Πλευρά	Μήκος (m)
A1-A2	50.73	A2-A3	41.36	A3-A4	3.79	A4-A5	11.53	A5-A6	9.02	A6-A7	15.38
A7-A8	7.28	A8-A9	12.70	A9-A10	5.16	A10-A11	11.18	A11-A12	15.16	A12-A13	14.23
A13-A14	14.54	A14-A15	14.36	A15-A16	1.97	A16-A17	4.71	A17-A18	12.55	A18-A19	4.61
A19-A20	6.91	A20-A21	8.88	A21-A22	1.98	A22-A23	3.03	A23-A24	6.19	A24-A25	15.64
A25-A26	6.79	A26-A27	2.38	A27-A28	5.24	A28-A29	11.79	A29-A30	8.56	A30-A1	0.69

ΤΕΧΝΙΚΟ ΓΡΑΦΕΙΟ
ΓΚΑΓΚΑΡΗΣ Ν.ΗΛΙΑΣ
ΜΗΧ.ΓΕΩΠΛΗΡΟΦΟΡΙΚΗΣ & ΤΟΠΟΓΡΑΦΙΑΣ Τ.Ε

25ης ΜΑΡΤΙΟΥ 5 - ΕΔΕΣΣΑ

ΕΡΓΟΔΟΤΗΣ
ΠΑΣΣΑΛΗΣ ΠΕΤΡΟΣ

ΕΡΓΟ
ΑΓΡΟΤΕΜΑΧΙΟ ΤΜΗΜΑ ΤΟΥ ΥΠ'ΑΡΙΘΜΟΝ 453Ιδ
ΧΕΡΣΟΛΕΙΒΑΔΟΥ ΚΟΙΝΟΧΡΗΣΤΟΥ ΜΕ ΕΜΒΑΔΟΝ Ε=5422,16 ΤΜ

ΘΕΣΗ
ΑΓΡΟΚΤΗΜΑ ΚΕΡΑΣΙΑΣ ΔΗΜΟΥ ΕΔΕΣΣΑΣ ΠΕ.ΠΕΛΛΑΣ

ΘΕΜΑ ΣΧΕΔΙΟΥ	ΑΡΙΘΜΟΣ ΣΧΕΔΙΟΥ
ΤΟΠΟΓΡΑΦΙΚΟ ΔΙΑΓΡΑΜΜΑ	ΚΛΙΜΑΚΑ 1:500
	Προβολικό σύστημα ΕΓΣΑ87-HATT

ΧΡΟΝΟΣ ΜΕΛΕΤΗΣ: 10-11-2022

ΥΠΟΓΡΑΦΗ	ΣΦΡΑΓΙΔΑ